日照师范学校

2023年硬笔书法大赛获奖名单

一等奖

21.1 王舒淇

21.2 邹芳铭

21.8 裴春萌

21.12 王辰

22.2 刘梦琪

22.4 赵寅钧

22.16 夏钰

22.17 张明珠

22.17 惠心怡

22.18 安泰昕

猛虎行

陆机

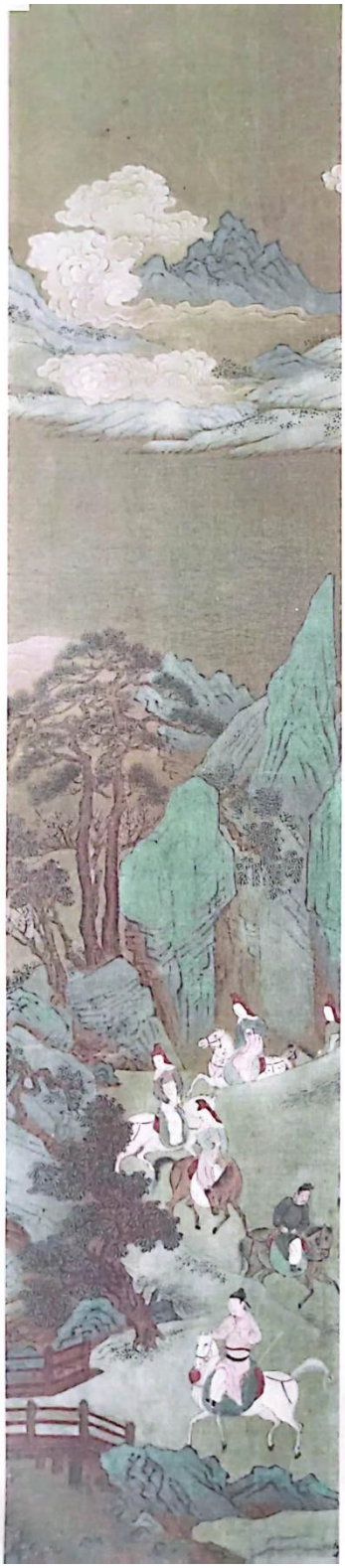

渴不饮盗泉水，热不息恶木阴。恶木岂无枝，志士多苦心。整驾肃时命，杖策将远寻。饥食猛虎蹊，寒栖野雀林。日归功未建，时往岁月阴。崇云临岸弦，鸣条随风吟。静言幽谷底，长啸高山岑。急弦无懦响，亮节难为音。人生诚未易，曷云开此衿？眷我耿介怀，俯仰愧古今。

癸卯王舒淇书于日照师范学校

猛虎行

陆机

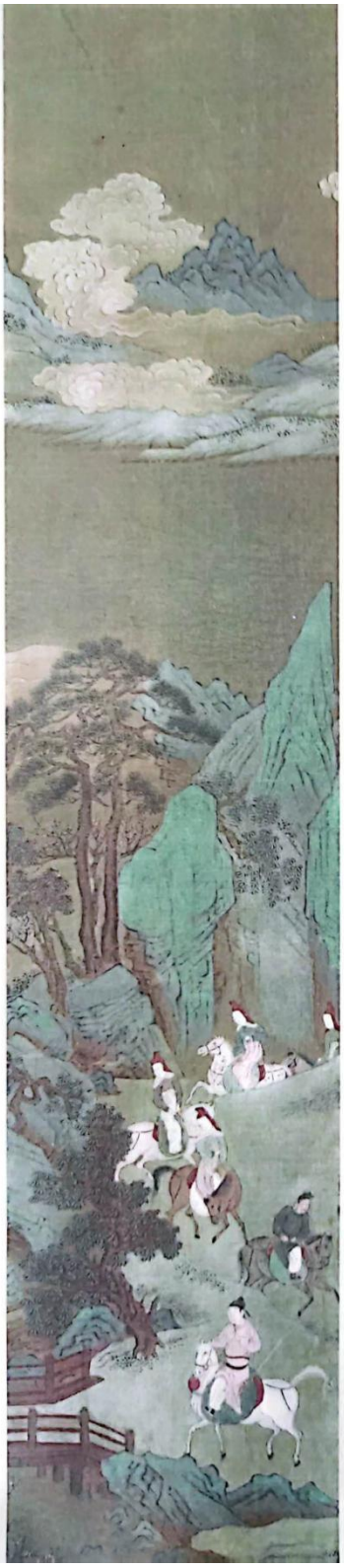

渴不饮盗泉水，热不息恶木阴。
恶木岂无枝，志士多苦心。整驾肃时命，杖策将远寻。
饥食猛虎窟，寒栖野雀林。日归功未建，时往岁载阴。
崇云临岸骇，鸣条随风吟。静言幽谷底，长啸高山岑。
急弦无懦响，亮节难为音。人生诚未易，易云开此衿。
眷我耿介怀，俯仰愧古今。

癸卯夏钰书于日照师范学校

猛虎行

陆机

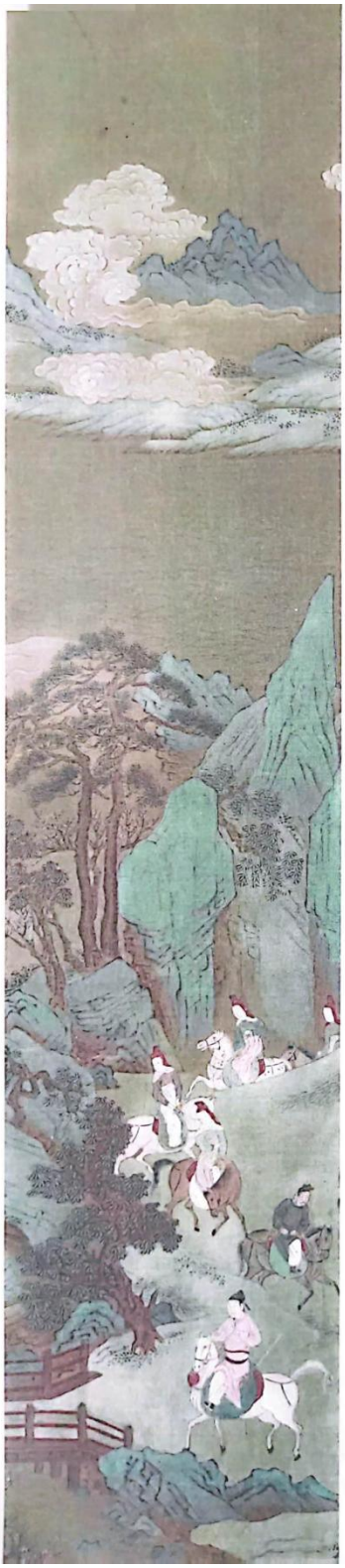

渴不饮盗泉水，热不息恶木阴。恶木岂无枝？志士多苦心。整驾肃时命，杖策将远寻。饥食猛虎窟，寒栖野雀林。日归功未建，时往岁载阴。崇云临岸骇，鸣条随风吟。静言幽谷底，长啸高山岑。急弦无懦响，亮节难为音。人生诚未易，曷云开此衿？眷我耿介怀，俯仰愧古今。

癸卯张明珠书于日照师范学校

猛虎行

陆机

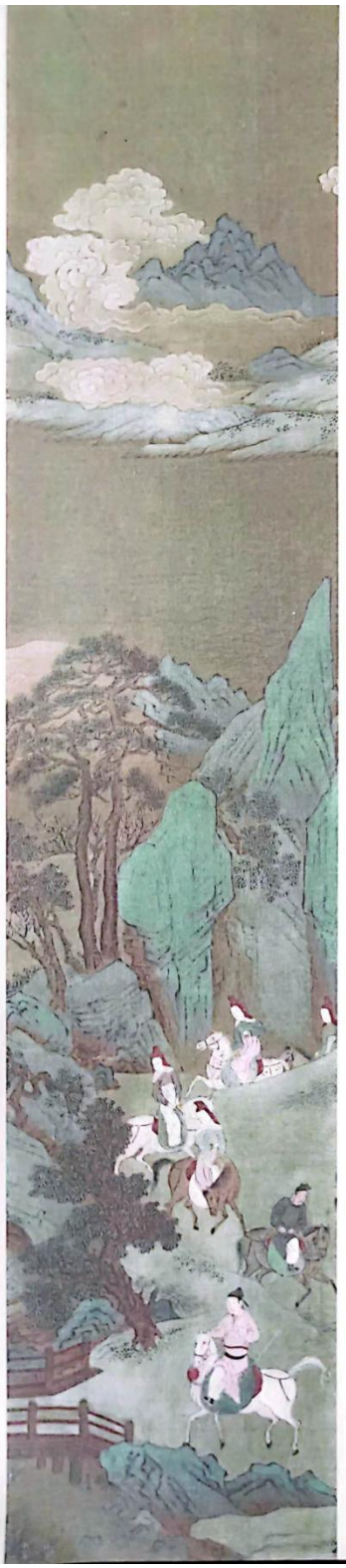

渴不饮盗泉水，热不息恶木阴。恶木岂无枝，志士多苦心。整驾肃时命，杖策将远寻。饥食猛虎窟，寒栖野雀林。日归功未建，时往岁载阴。崇云临岸骇，鸣条随风吟。静言幽谷底，长啸高山岑。急弦无懦响，亮节难为音。人生诚未易，曷云开此衿？眷我耿介怀，俯仰愧古今。

癸卯惠心怡于日照师范学校

猛虎行　陆机

渴不饮盗泉水，热不息恶木阴。恶木岂无枝，志士多苦心。整驾肃时命，杖策将远寻。饥食猛虎窟，寒栖野雀林。曰归功未建，时往岁载阴。崇云临岸弦，鸣条随风吟。静言幽谷底，长啸高山岑。急弦无懦响，亮节难为音。人生诚未易，曷云开此衿？眷我耿介怀，俯仰愧古今。

癸卯安泰昕书于日照师范学校

猛虎行

陆机

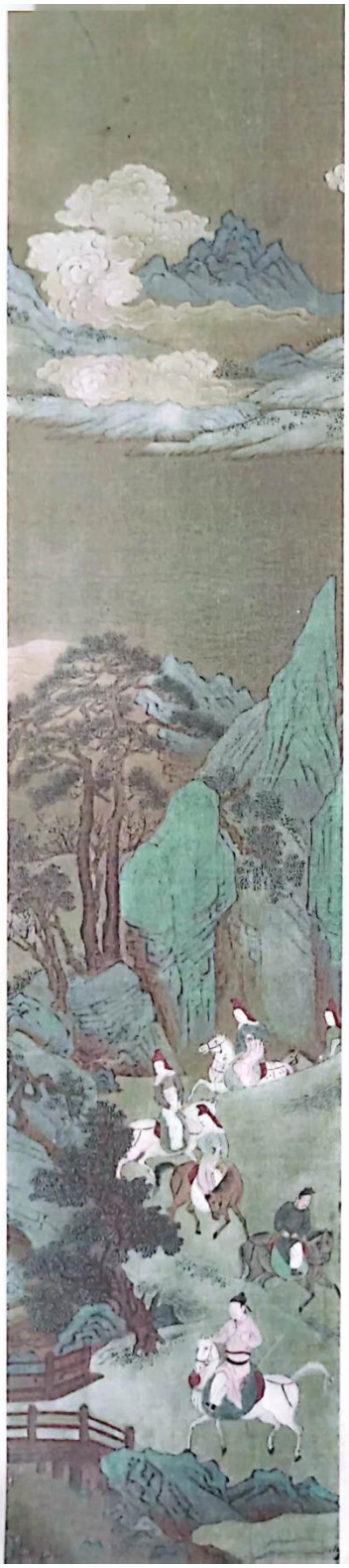

渴不饮盗泉水，热不息恶木阴。恶木岂无枝？志士多苦心。整驾肃时命，杖策将远寻。饥食猛虎窟，寒栖野雀林。日归功未建，时往岁载阴。崇云临岸骇，鸣条随风吟。静言幽谷底，长啸高山岑。急弦无懦响，亮节难为音。人生诚未易，曷云开此衿？眷我耿介怀，俯仰愧古今。

癸卯裴春萌书于日照师范学校

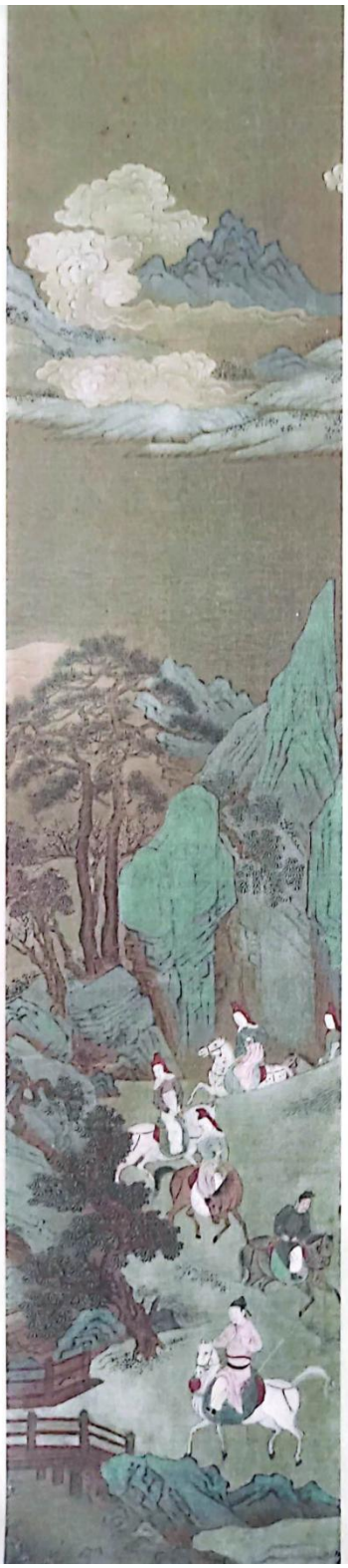

猛虎行

陆机

渴不饮盗泉水，热不息恶木阴。恶木岂无枝，志士多苦心。整驾肃时命，杖策将远寻。饥食猛虎窟，寒栖野雀林。日归功未建，时往岁载阴。崇云临岸骇，鸣条随风吟。静言幽谷底，长啸高山岑。急弦无懦响，亮节难为音。人生诚未易，曷云开此衿。眷我耿介怀，俯仰愧古今。

癸卯王辰书于日照师范学校

猛虎山

陆机

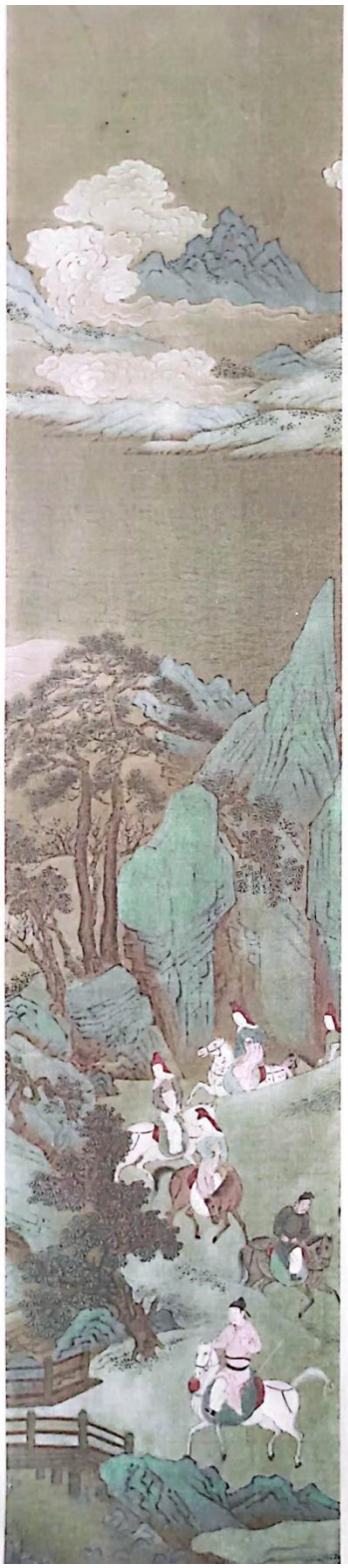

渴士窟，临急此
不多寒岸衿？
饮苦栖骇，弦眷
盗心野鸣无我
泉整雀条懦耿
水，驾林随响，
热肃日风亮节
不时归吟。静俯
息命功言幽谷仰
恶杖未建，时往
木策，阴。恶
阴将。远寻
恶远寻饥食猛虎
木往岁。
岂时
无阳
枝？
志

癸卯邹芳铭书于日照师范学校

高山岑。

崇云开

猛虎行

陆机

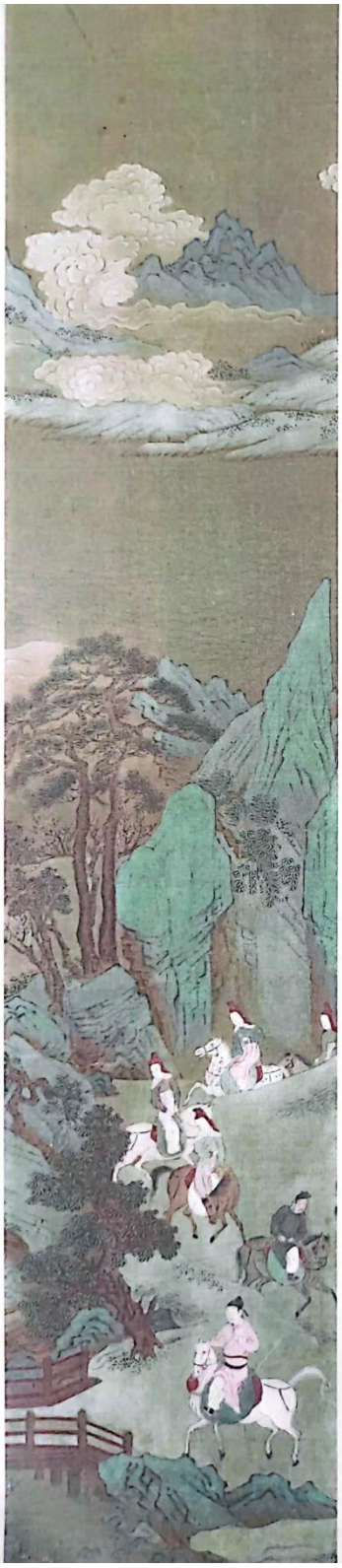

渴不饮盗泉水，热不息恶木阴。恶木岂无枝？志士多苦心。整驾肃时命，杖策将远寻。饥食猛虎虎云岑，临岸骇鸣条随风吟。静言幽谷底，长啸高山崇。

窟寒栖野雀，林日归功未建，时往岁载阴。急弦无懦响，亮节难为音。人生诚未易，曷云开此衿？眷我耿介怀，俯仰愧古今。

癸卯刘梦琪书于日照师范学校

猛虎行

陆机

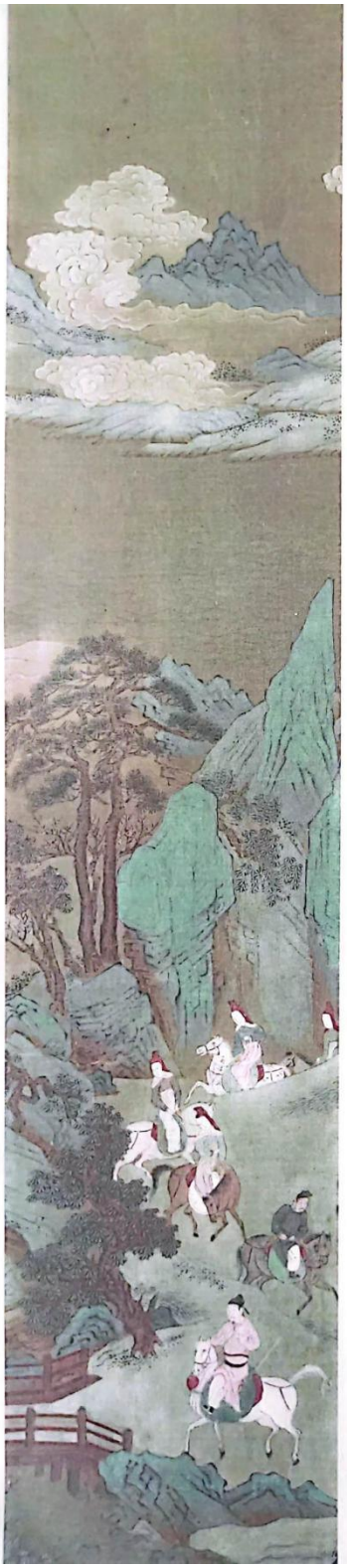

渴不饮盗泉水，热不息恶木阴。恶木岂无枝，志士多苦心。整架肃时命，杖策将远寻。饥食猛虎，

窟寒栖野雀，林日归功未建，时往岁载阴。崇云临岸骇，鸣条随风吟。静言幽谷底，长啸高岸岑。

急弦无懦响，亮节难为音。人生诚未易，曷云开

此音衿眷我，耿介怀俯仰。愧鬼古今。

癸卯赵寅钧书于日照师范

二等奖

21.1 聂伊萱

21.3 郭雨涵

21.3 贾喻涵

21.5 李腾

21.6 尹慧如

21.8 袁丛莹

21.10 刘思彤

22.4 于菲

22.6 宋安彤

22.7 王一然

22.12 袁梦

22.15 李佳音

22.16 梁红梅

22.18 伦智宇

22.18 吴雨桐

猛虎行

陆机

渴不饮盗泉水，热不息恶木阴。恶木岂无枝？志士多苦心。整驾肃时命，杖策将远寻。饥食猛虎窟，寒栖野雀林。日归功未建，时往岁载阴。崇云临岸骇，鸣条随风吟。静言幽谷底，长啸高山岑。急弦无懦响，亮节难为音。人生诚未易，曷云开此衿。眷我耿介怀，俯仰愧古今。

癸卯壬一然书于日照师范学校

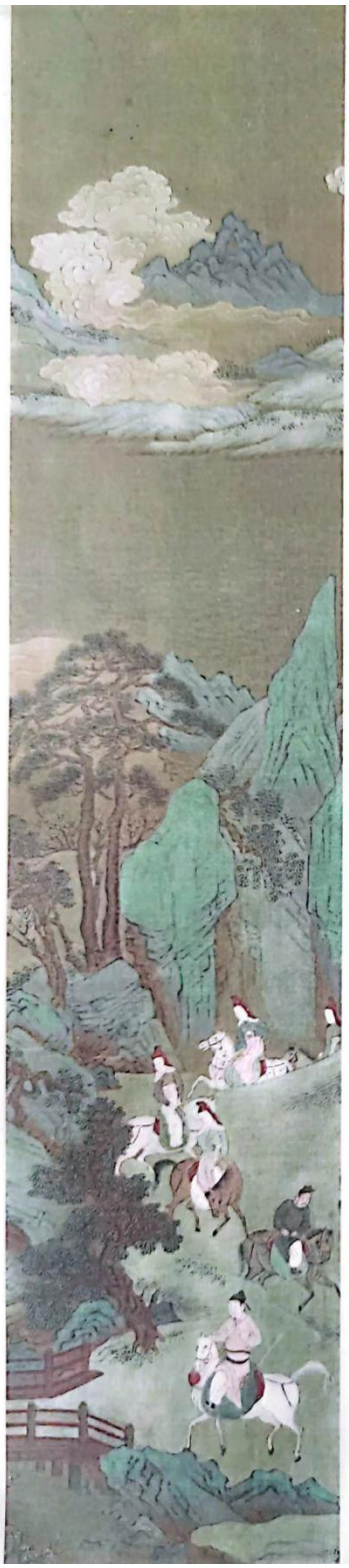

猛虎行

陆机

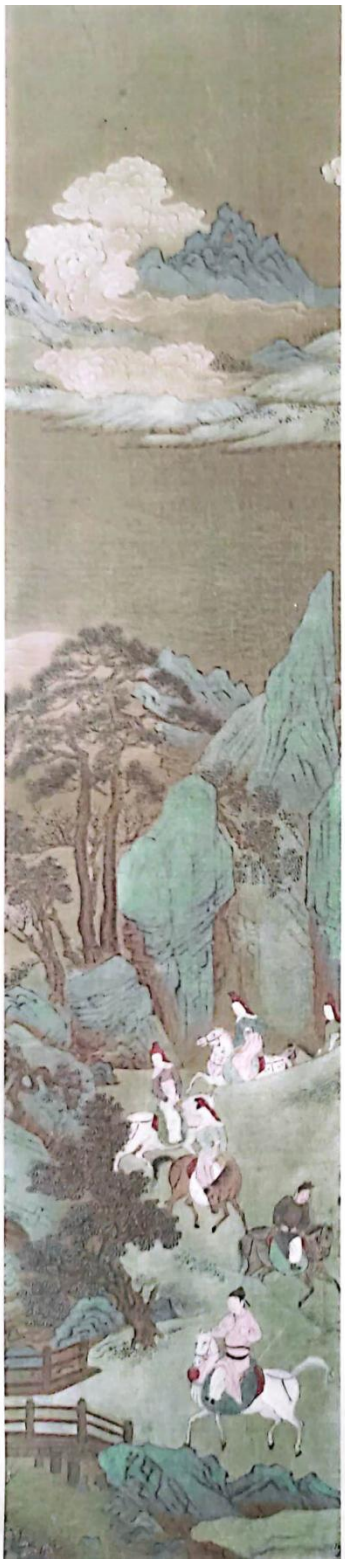

渴不饮盗泉水，热不息恶木阴。恶木岂无枝？志士多苦心。整驾肃时命，杖策将远寻。饥食猛虎窟，寒栖野雀林。日归功未建，时往岁载阴。崇云临岸骇，鸣条随风吟。静言幽谷底，长啸高山岑。急弦无懦响，亮节难为音。人生诚未易，曷云开此衿？眷我耿介怀，俯仰愧古今。

癸卯聂伊萱书于日照师范学校

猛虎行

陆机

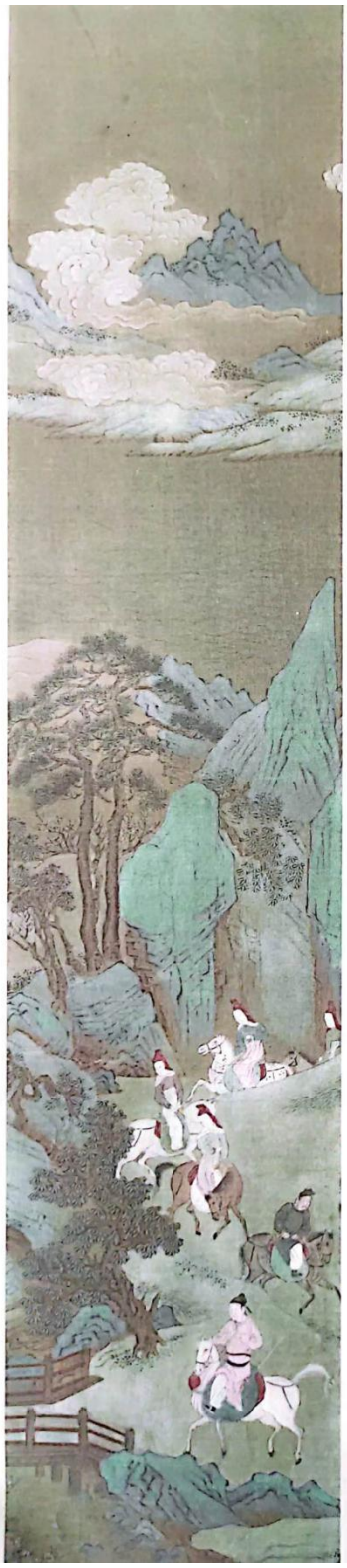

渴不饮盗泉水，热不息恶木阴。恶木岂无枝？志士多苦心。整驾肃时命，杖策将远寻。饥食猛虎窟，寒栖野雀林。日归功未建，时往岁载阴。崇云临岸骇，鸣条随风吟。静言幽谷底，长啸高山岑。急弦无懦响，亮节难为音。人生诚未易，曷云开此衿？眷我耿介怀，俯仰愧古今。

癸卯袁梦书于日照师范学校

猛虎行　陆机

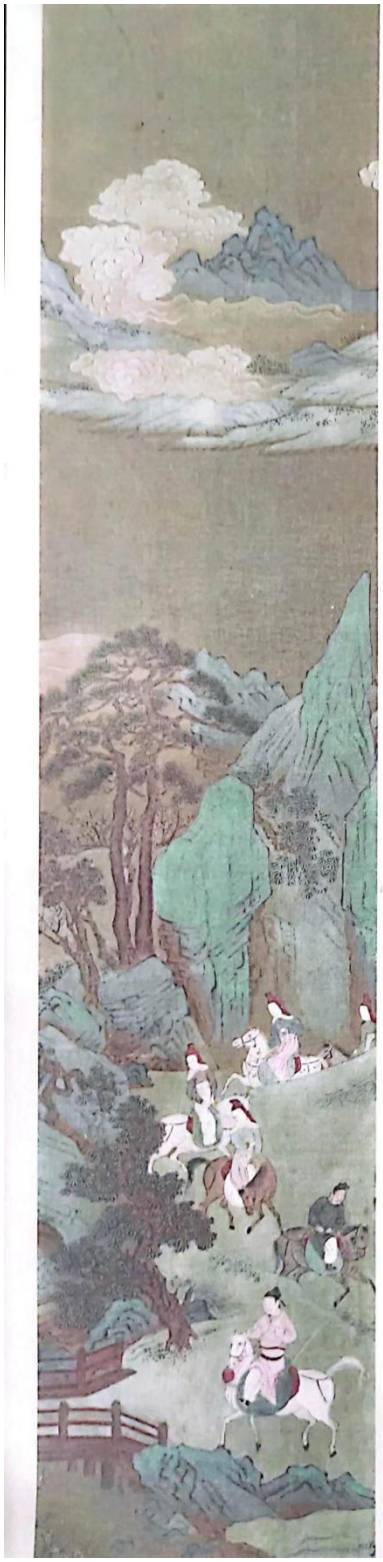

渴不饮盗泉水，热不息恶木阴。恶木岂无枝？志士多苦心。整驾肃时命，杖策将远寻。饥食猛虎窟，寒栖野雀林。日归功未建，时往岁载阴。崇云临岸骇，鸣条随风吟。静言幽谷底，长啸高山岑。急弦无懦响，亮节难为音。人生诚未易，曷云开此衿？眷我耿介怀，俯仰愧古今。

癸卯李佳音书于日照师范学校

猛虎行

陆机

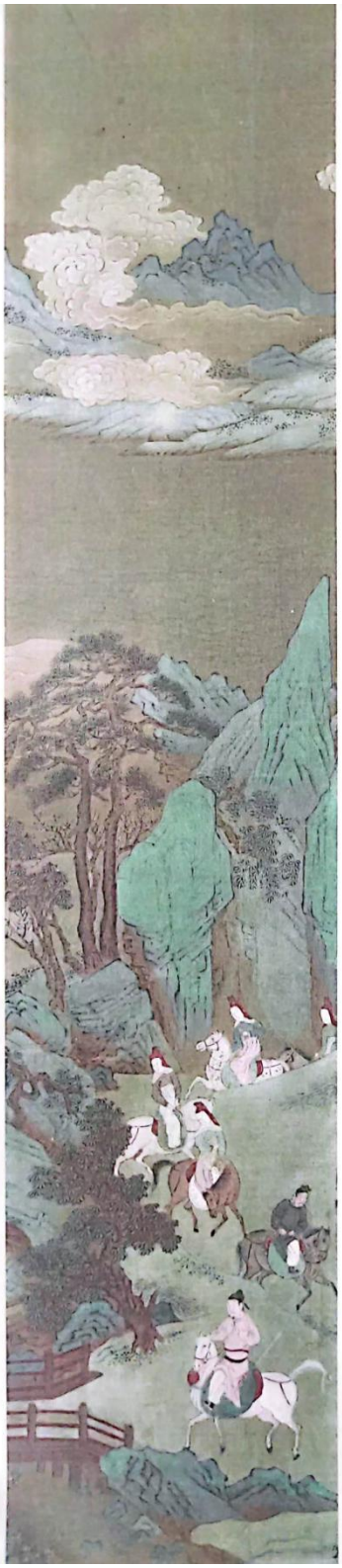

渴不饮盗泉水，热不息恶木阴。恶木岂无枝？志士多苦心。整驾肃时命，杖策将远寻。饥食猛虎窟，寒栖野雀林。日归功未建，时往岁载阴。崇云临岸骇，鸣条随风吟。静言幽谷底，长啸高山岑。急弦无懦响，亮节难为音。人生诚未易，曷云开此衿。眷我耿介怀，俯仰愧古今。

癸卯梁红梅书于日照师范学校

猛虎行

陆机

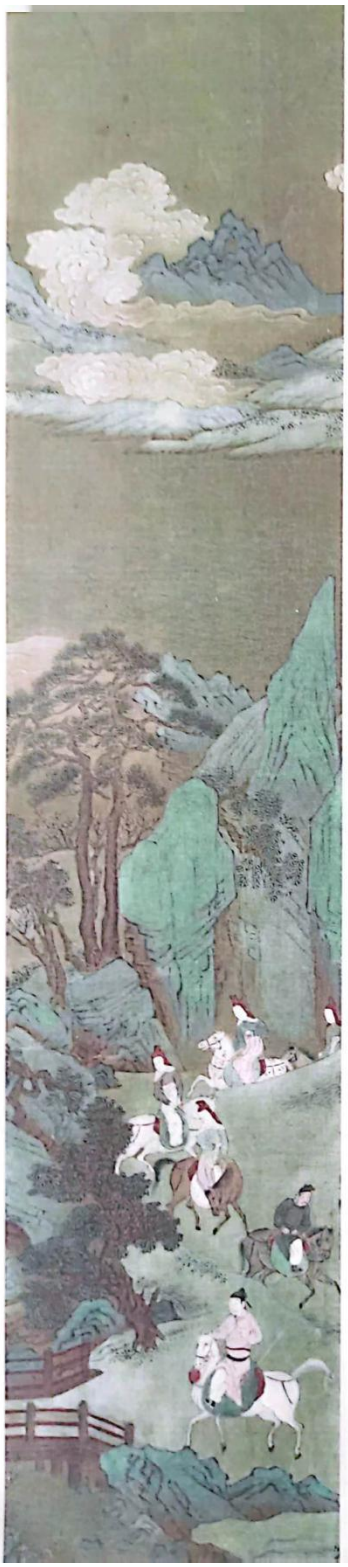

渴不饮盗泉水热不息恶木阴恶木岂无枝志士多苦心整驾肃时命杖策将远寻饥食猛虎窟寒栖野雀林日归功未建时往岁载阴崇山临岸骇鸣条随风吟静言幽谷底长啸高山岑急弦无懦响亮节难为音人生诚未易云曷开此衿眷我耿介怀俯仰愧古今

癸卯宋安彤书于日照师范学校

猛虎行

陆机

渴不饮盗泉水，热不息恶木阴。恶木岂无枝？志士多苦心。整驾肃时命，杖策将远寻。饥食猛窟，寒栖野雀林。日归功未建，时往岁载阴。崇云临岸骇，鸣条随风吟。静言幽谷底，长啸高山岑。急弦无懦响，亮节难为音。人生诚未易，曷云开此衿？眷我耿介怀，俯仰愧古今。

癸卯贾喻涵书于日照师范学校

猛虎行

陆机

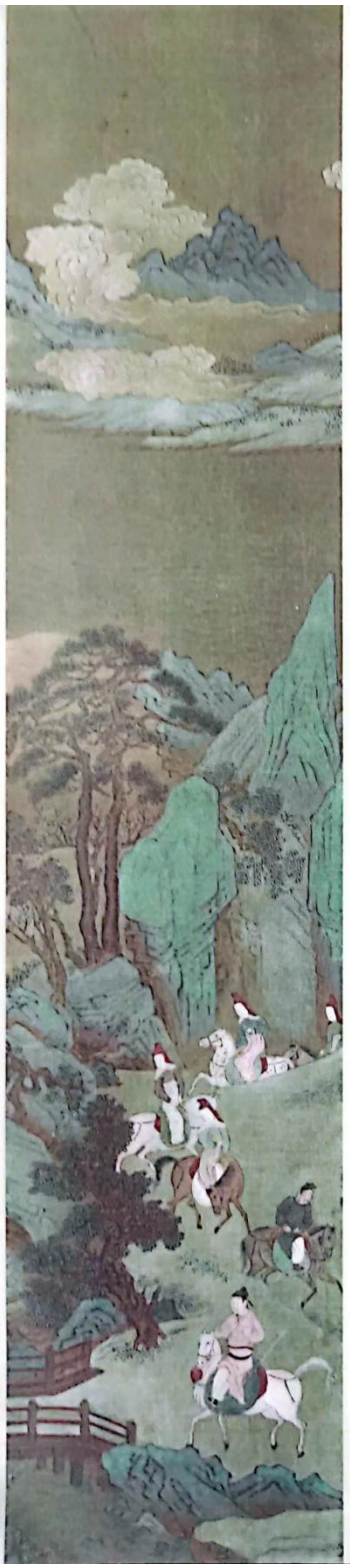

渴不饮盗泉水，热不息恶木阴。恶木岂无枝？志士多苦心。整驾肃时命，杖策将远寻。饥食猛虎窟，寒栖野雀林。日归功未建，时往岁载阴。崇云临岸骇，鸣条随风吟。静言幽谷底，长啸高山岑。急弦无懦响，亮节难为音。人生诚未易，曷云开此衿？眷我耿介怀，俯仰愧古今。

癸卯袁丛莹书于日照师范学校

猛虎行

陆机

渴不饮盗泉水，热不息恶木阴。恶木岂无枝？志士多苦心。整驾肃时命，杖策将远寻。饥食猛虎窟，寒栖野雀林。日归功未建，时往岁载阴。崇云临岸骇，鸣条随风吟。静言幽谷底，长长啸高山。岑急弦无懦响，亮节难为音。人生诚未易，曷云开此衿？眷我耿介怀，俯仰愧古今。

癸卯于菲书于日照师范学校

猛虎行　陆机

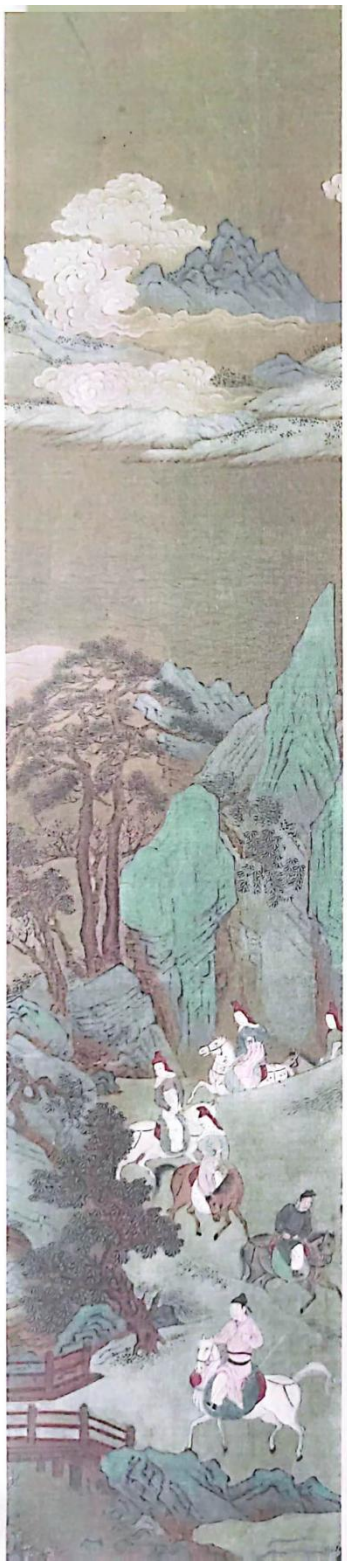

渴不饮盗泉水，热不息恶木阴。恶木岂无枝，志士多苦心。整驾肃时命，杖策将远寻。饥食猛虎窟，寒栖野雀林。日归功未建，时往岁载阴。崇云临岸骇，鸣条随风吟。静言幽谷底，长啸高山岑。急弦无懦响，亮节难为音。人生诚未易，曷云开此衿。眷我耿介怀，俯仰愧古今。

癸卯尹彗如书于日照师范学校

猛虎行

陆机

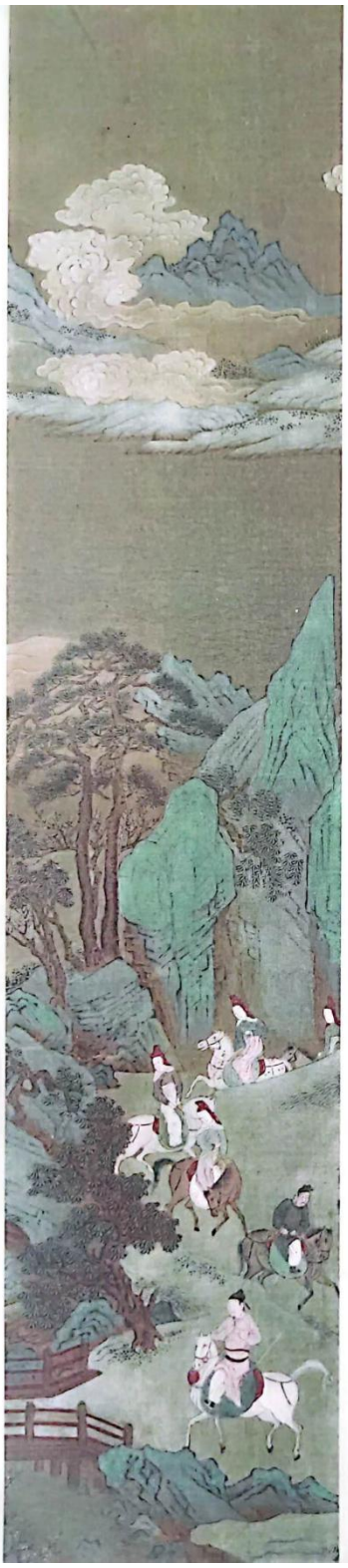

渴不饮盗泉，热不息恶木阴。恶木岂无枝？志士多苦心。整驾肃时命，杖策将远寻。饥食猛虎窟，寒栖野雀林。日归功未建，岸骇鸣条随。风吟静言幽，谷底长啸高。阴崇云临岑，弦无懦响高节难为音。人生诚未易，曷云开此衿？眷我耿介怀，俯仰愧古今。

癸卯李腾书于日照师范学校

猛虎行

陆机

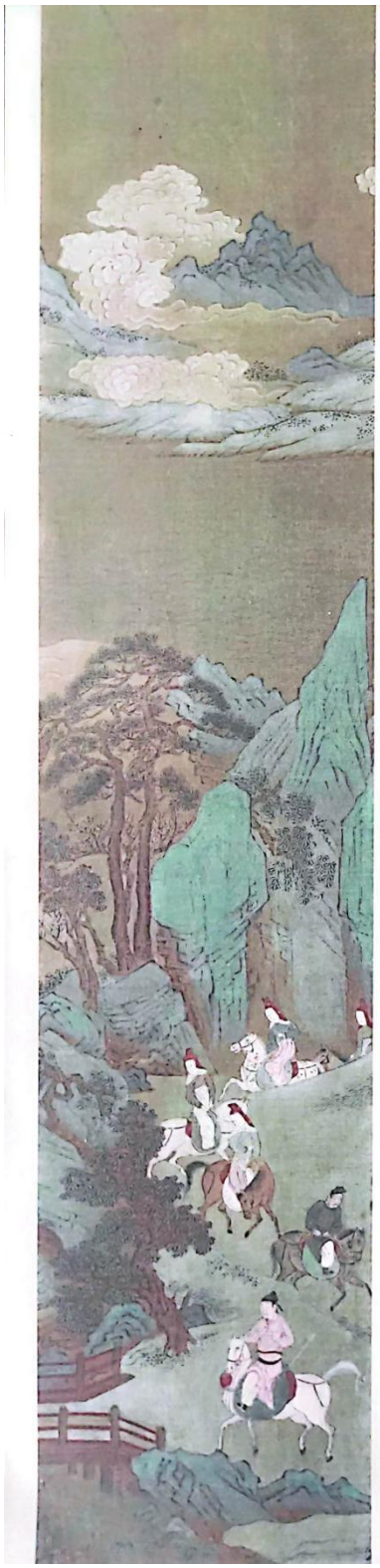

渴不饮盗泉水，热不息恶木阴。恶木岂无枝？志士多苦心。整驾肃时命，杖策将远寻。饥食猛虎窟，寒栖野雀林。日归功未建，时往岁载阴。崇山峻岭，急弦无懦响，亮节难为音。人生诚未易，曷云开此衿？眷我耿介怀，俯仰愧古今。

癸卯伦智宇书于日照师范学校

猛虎行

陆机

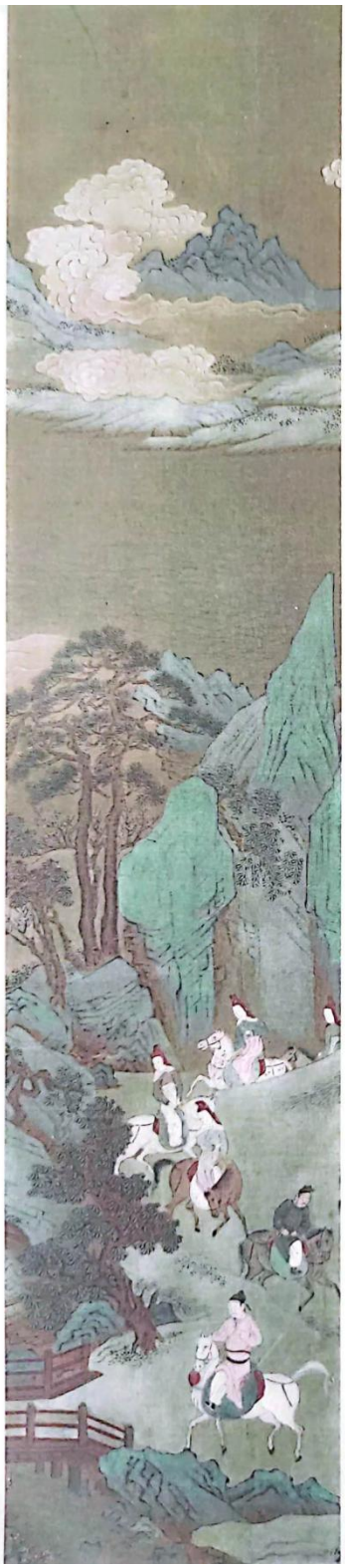

渴不饮盗泉水，热不息恶木阴。恶木岂无枝，志士多苦心。整驾肃时命，杖策将远寻。饥食猛虎窟，寒栖野雀林。日归功未建，时往岁载阴。崇云临岸骇，鸣叫随风吟。静言幽谷底，长啸高山岑。急弦无懦响，亮节难为音。人生诚未易，曷云开此衿。眷我耿介怀，俯仰愧古今。

癸卯刘思彤书于日照师范学校

猛虎行

陆机

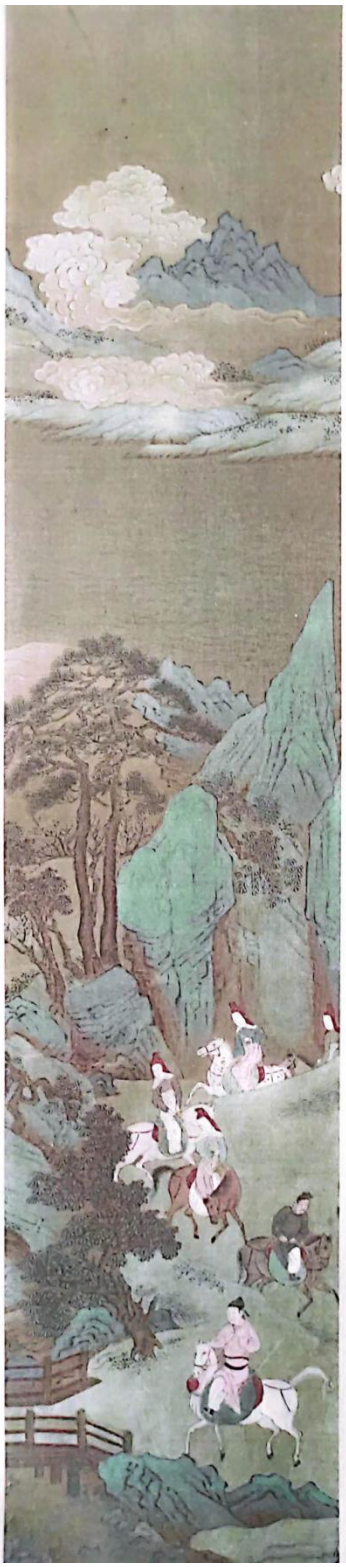

渴不饮盗泉水，热不息恶木阴。恶木岂无枝，志士多苦心。整驾肃时命，杖策将远寻。饥食猛虎窟，寒栖野雀林。日归功未建，时往岁载阴。崇云临岸骇，鸣条随风吟。静言幽谷底，长啸高山岑。急弦无懦响，亮节难为音。人生诚未易，曷云开此衿。眷我耿介怀，俯仰愧古今。

癸卯吴雨桐书于日照师范学校

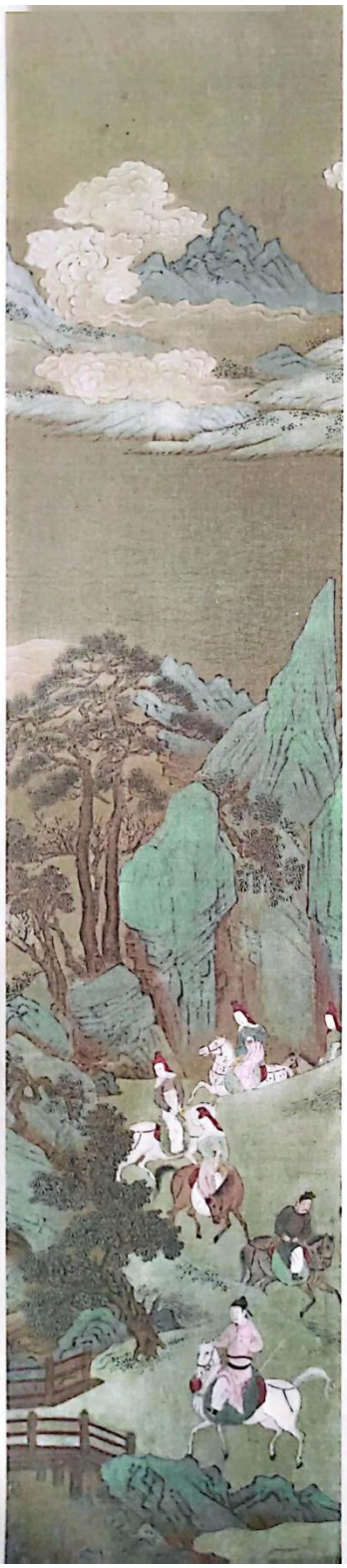

猛虎行

陆机

渴不饮盗泉水，热不息恶木阴。恶木岂无枝？志士多苦心。整驾肃时命，杖策将远寻。饥食猛虎窟，寒栖野雀林。日归功未建，时往岁已寒。

载阴崇云临，岸骇鸣条随。风吟静言幽，谷底长啸高山岑。急弦无儒响，亮节难为音。人生诚未易，曷云开此衿？眷我耿介怀，俯仰愧古今。

癸卯某某书于日照师范学校

三等奖

21.4 尹誉洁

21.7 原彤彤

21.7 吴金桐

22.2 宋丽虹

22.2 尚佳

22.3 王靖茹

22.5 马清扬

22.5 赵紫含

22.6 王艺璇

22.7 蒋雨芯

22.9 郭姝含

22.9 张娜

22.10 孙艺曼

22.10 申雨函

22.10 赵小跃

22.13 翁宜帆

22.13 惠园舒

22.13 吴梅

22.14 卢媛媛

22.14 邵琰

猛虎行

陆机

渴不饮盗泉水，热不息恶木阴。
恶木岂无知？志士多苦心。整驾肃时命，杖策将远寻。饥食猛虎窟，寒栖野雀林。日功未建，时往岁载阴。崇云临岸骇，鸣条随风吟。静言幽谷底，长啸高山岑。急弦无懦响，亮节难为音。人生诚未易，曷云开此衿？眷我耿介怀，俯仰愧古今。

癸卯申雨函书于日照师范学校

猛虎行

陆机

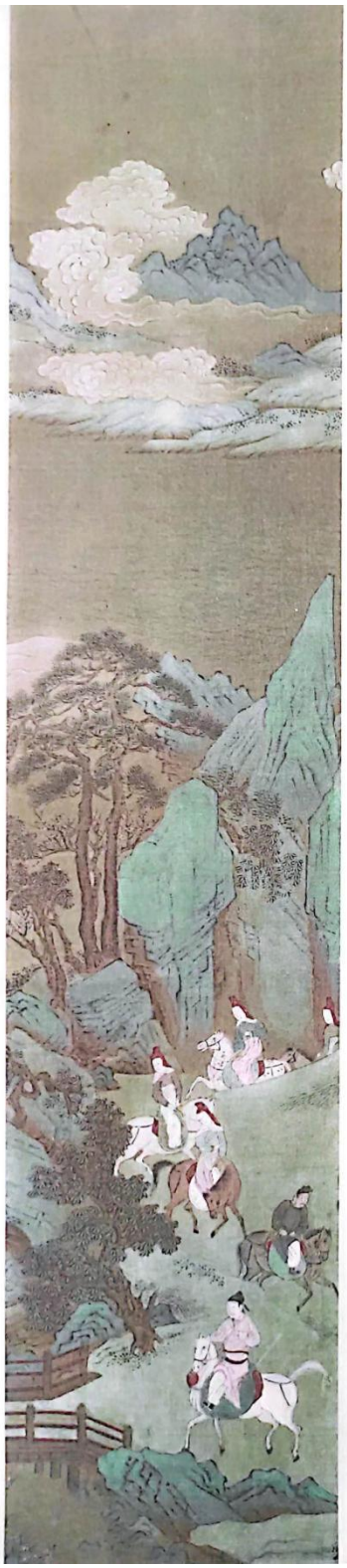

渴不饮盗泉水，热不息恶木阴。恶木岂无枝，志士多苦心。整驾肃时命，杖策将远寻。饥食猛虎窟，寒栖野雀林。日归功未建，时往岁载阴。崇云临岸骇，鸣条随风吟。静言幽谷底，长啸高山岑。急弦无懦响，亮节难为音。人生诚未易，曷云开此衿。眷我耿介怀，俯愧古今。

癸卯张娜于日照师范学校

猛虎行

陆机

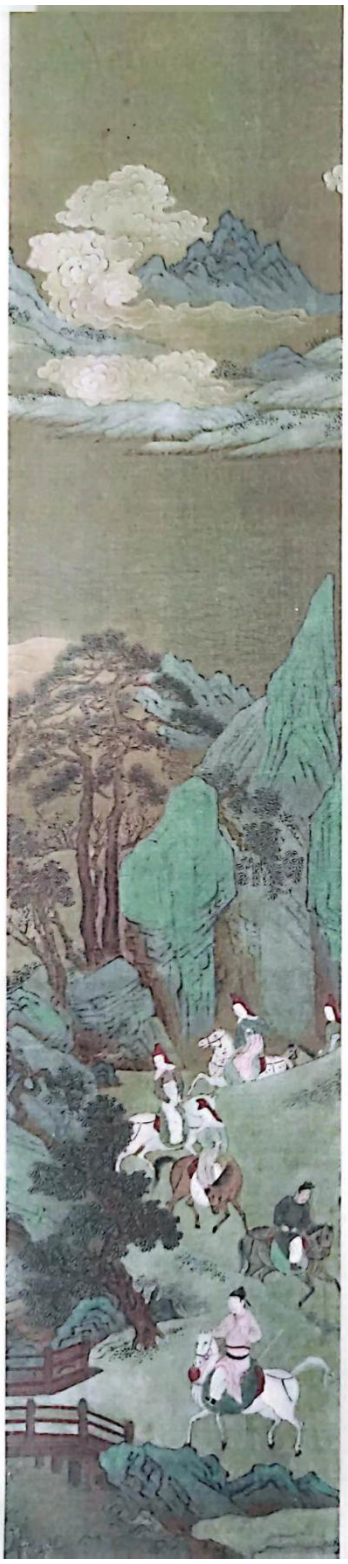

渴不饮盗泉水，热不息恶木阴。恶木岂无枝，志士多苦心。整驾肃时命，杖策将远寻。饥食猛虎窟，寒栖野雀林。日归功未建，时往岁载阴。崇云临岸驱，鸣条随风吟。静言幽谷底，长啸高山岑。急弦无懦响，亮节难为音。人生诚未易，曷云开此衿？眷我耿介怀，俯仰愧古今。

癸卯蒋雨芯书于日照师范学校

猛虎行

陆机

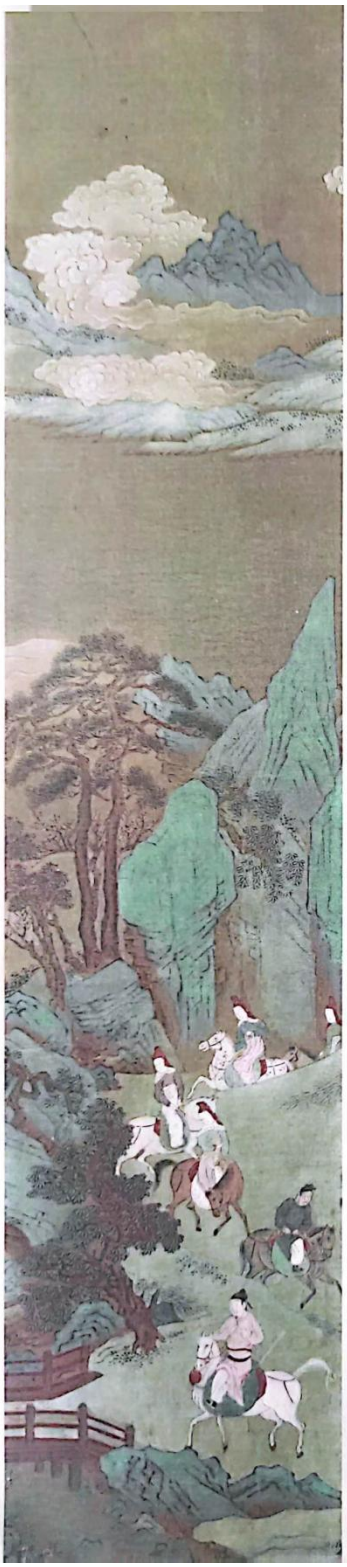

渴不饮盗泉水，热不息恶木阴。恶木岂无枝？志士多苦心。整驾肃时命，杖策将远寻。饥食猛虎窟，寒栖野雀林。日归功未建，时往岁载阴。崇云临岸骇，鸣条随风吟。静言幽谷底，长啸高山岑。急弦无懦响，亮节难为音。人生诚未易，曷云开此衿？眷我耿介怀，俯仰愧古今。

癸卯孙艺曼书于日照师范学校

猛虎行

陆机

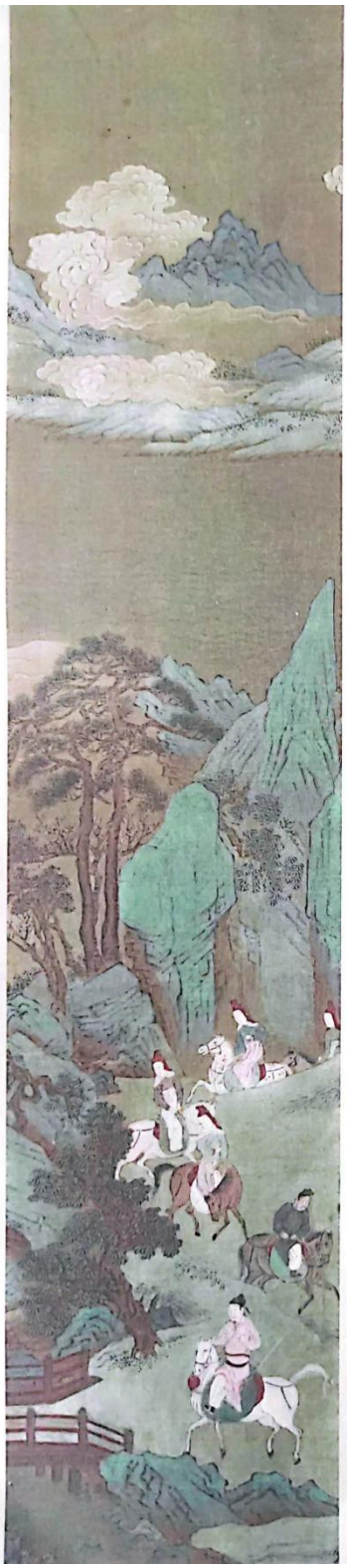

渴不饮盗泉水，热不息恶木阴。恶木岂无枝？志士多苦心。整驾肃时命，杖策将远寻。饥食猛虎窟，寒栖野雀林。日归功未建，时往岁载阴。崇云临岸骇，鸣条随风吟。静言幽谷底，长啸高山岑。急弦无懦响，亮节难为音。人生诚未易，曷云开此衿？眷我耿介怀，俯仰愧古今。

癸卯赵小跃书于日照师范学校

猛虎行

陆机

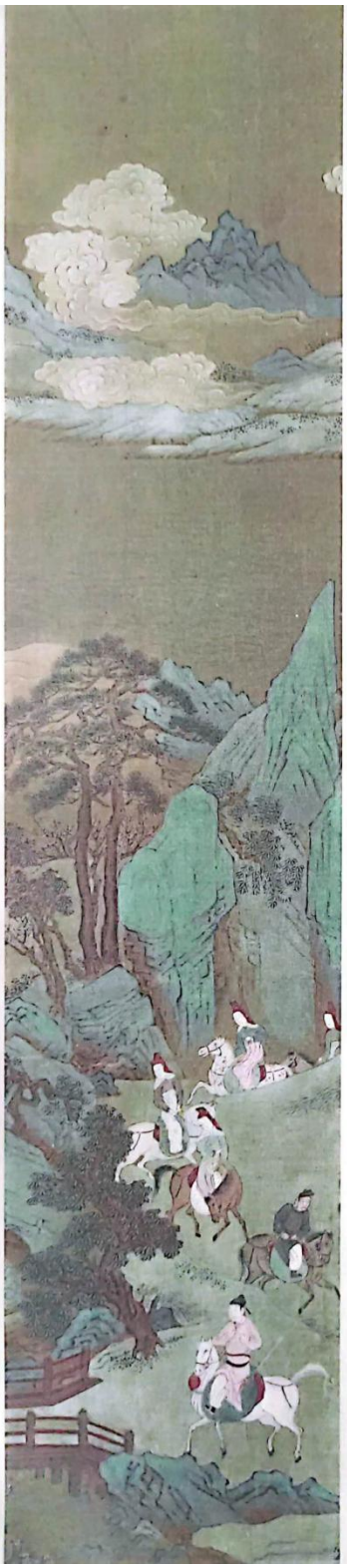

渴不饮盗泉水热不息恶木阴恶木岂无枝志士多苦心整驾肃时命杖策将远寻饥食猛虎寤寐栖野雀林日归功未建时往岁载阴崇云临岸骇鸣条随风吟静言幽谷底长啸高山岑急弦无懦响亮节难为音人生诚未易曷云开此衿眷我耿介怀俯仰愧古今

癸卯王艺璇书于日照师范学校

猛虎行　陆机

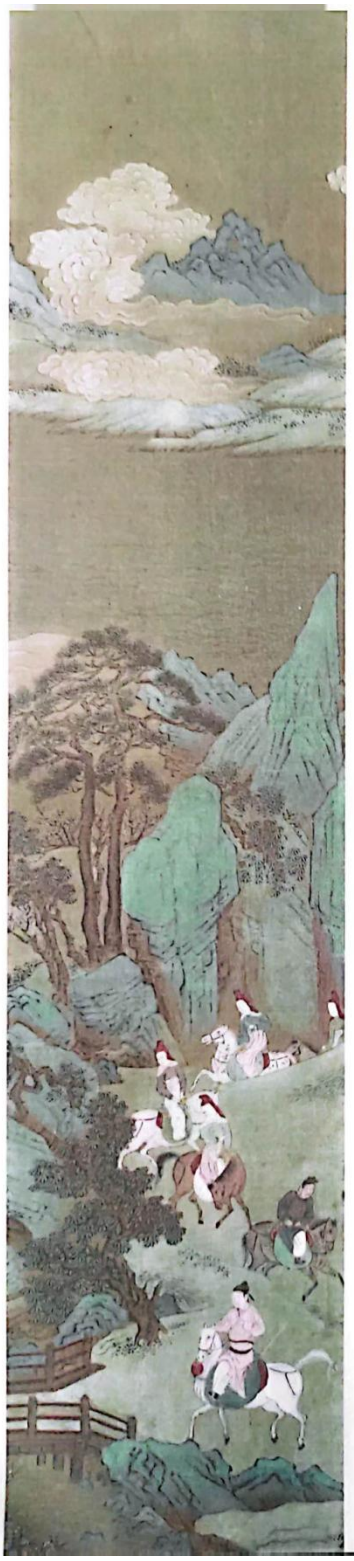

渴不饮盗泉水，热不息恶木阴。恶木岂无枝，志士多苦心。整驾肃时命，杖策将远寻。饥食猛虎窟，寒栖野雀林。日归功未建，时往岁载阴。崇云临岸骇，鸣条随风吟。静言幽谷底，长啸高山岑。急弦无懦响，亮节难为音。人生诚未易，曷云开此衿？眷我耿介怀，俯仰愧古今。

癸卯邵琰书于日照师范学校

猛虎行

陆机

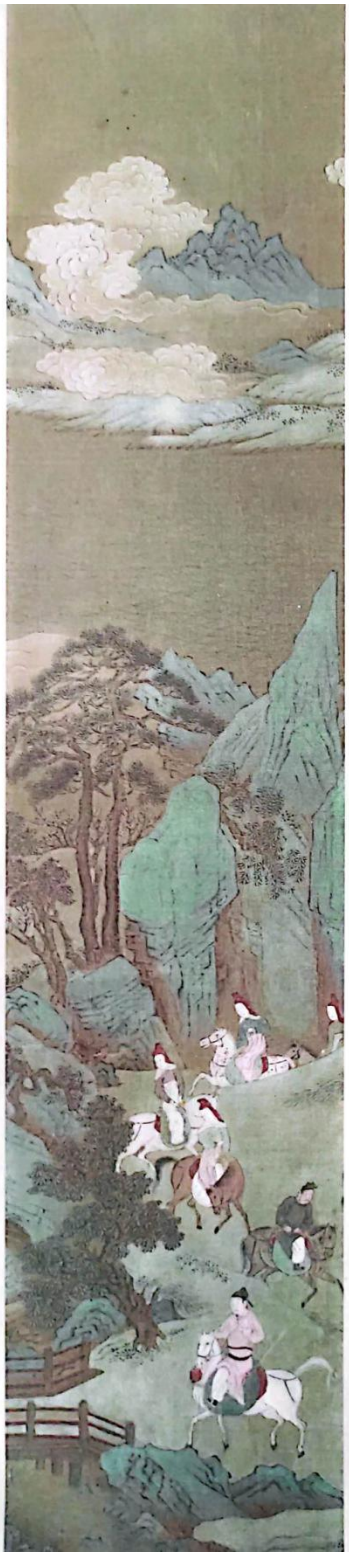

渴不饮盗泉水，热不息恶木阴。恶木岂无枝？志士多苦心。整驾肃时命，杖策将远寻。饥食猛虎，

窟寒栖野雀，林日归功成。岩岩岸骇，鸣条随风吟。静言幽谷底，长啸高山岑。云开

急弦无懦响，亮节难为音。人生诚未易，曷云开此衿？眷我耿介怀，俯仰愧古今。

癸卯卢媛媛书于日照师范

猛虎行

陆机

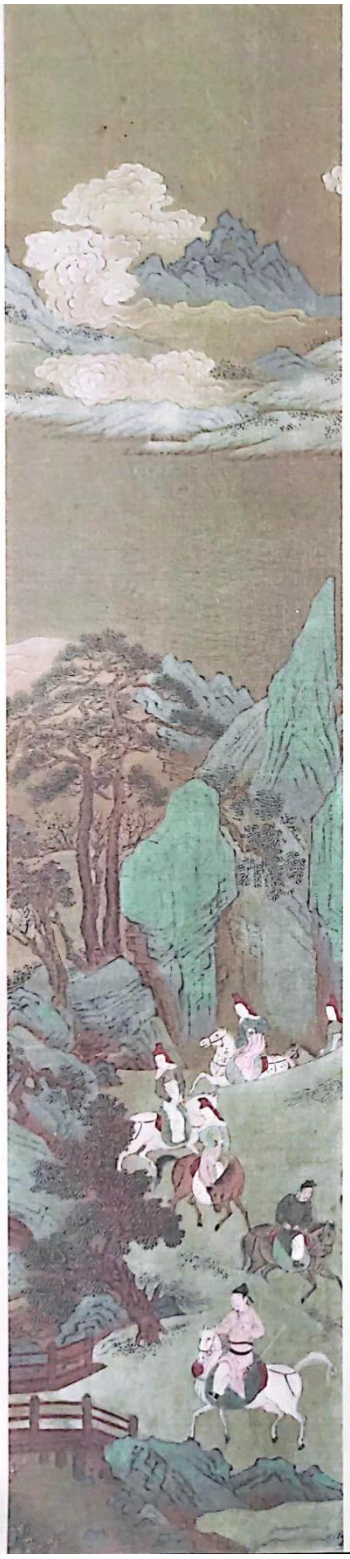

渴不饮盗泉水，热不息恶木阴。恶木岂无枝？志士多苦心。整驾肃时命，杖策将远寻。饥食猛虎窟，寒栖野雀林。日归功未建，时往岁载阴。崇云临岸骇，鸣条随风鸣。静音幽谷底，长啸高山岑。急弦无懦响，亮节难为音。人生诚未易，曷云开此衿？眷我耿介怀，俯仰愧古今。

癸卯原彤彤书于日照师范学校

猛虎行

陆机

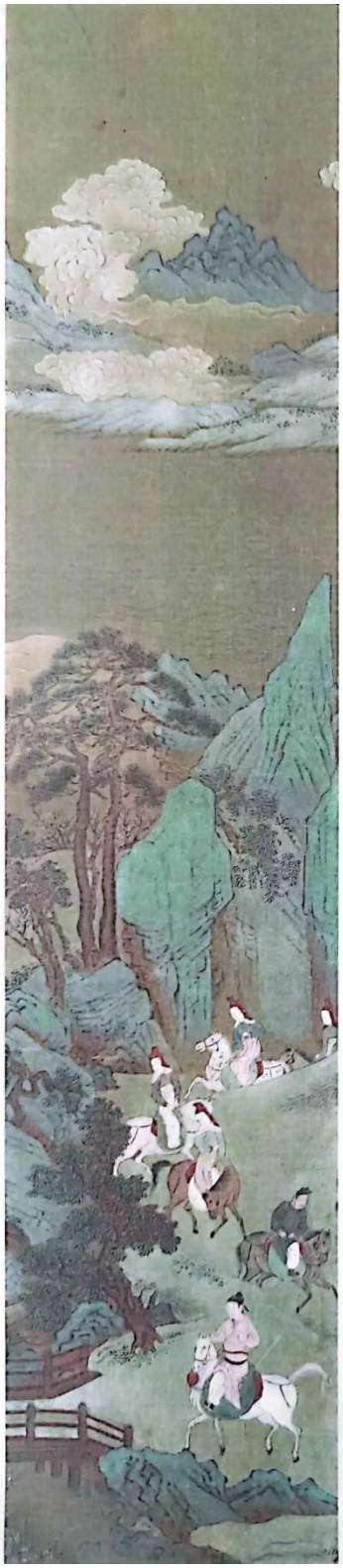

渴不饮盗泉水，热不息恶木阴。恶木岂无枝？志士多苦心。整驾肃时命，杖策将远寻。饥食猛虎窟，寒栖野雀林。日归功未建，时往岁载阴。崇云临岸骇，鸣条随风吟。静言幽谷底，长啸高山岑。急弦无懦响，亮节难为音。人生诚未易，曷云开此衿？眷我耿介怀，俯仰愧古今。

癸卯尹誉洁书于日照师范学校

猛虎行

陆机

渴不饮盗泉水，热不息恶木阴。恶木岂无枝？志士多苦心。整架肃时命，杖策将远寻。饥食猛虎窟，寒栖野雀林。日归功未建，时往岁载阴。崇云临岸骇，鸣条随风吟。静言幽谷底，长啸高山岑。急弦无懦响，亮节难为音。人生诚未易，曷云开此衿？眷我耿介怀，俯仰愧古今。

癸卯吴金桐书于日照师范学校

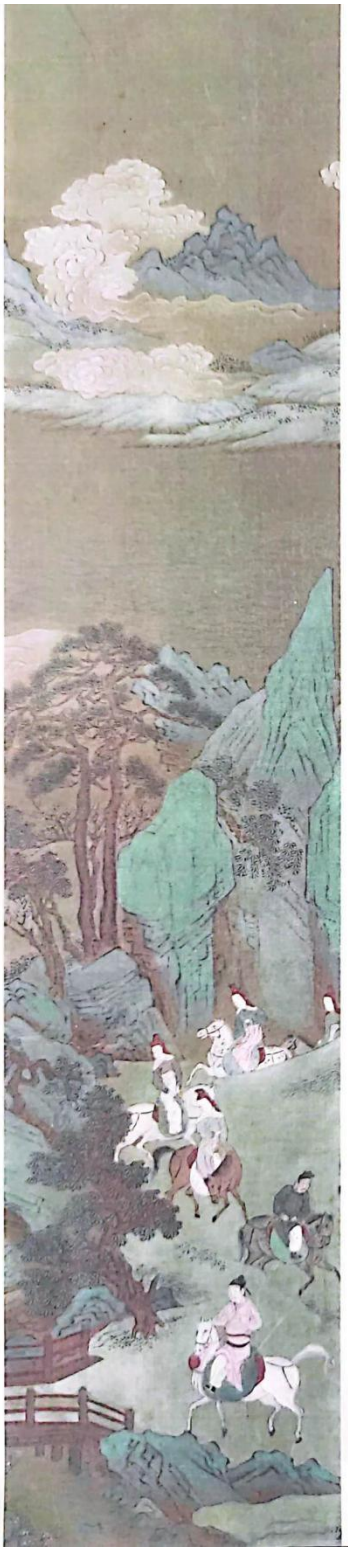

猛虎行

陆机

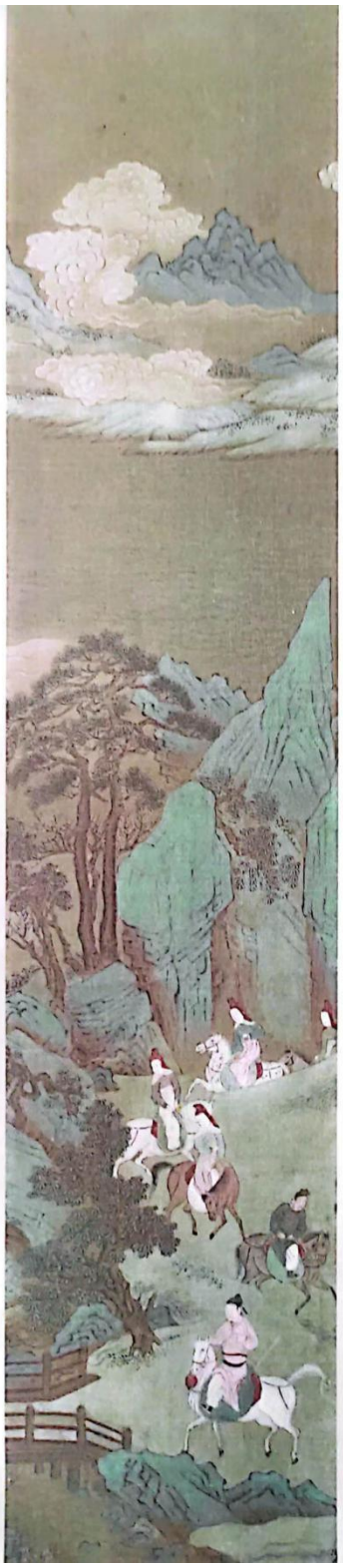

渴不饮盗泉水，热不息恶木阴。恶木岂无枝？志士多苦心。整驾肃时命，杖策将远寻。饥食猛虎窟，寒栖野雀林。日归功未建，时往岁载阴。崇云临岸骇，鸣条随风吟。静言幽谷底，长啸高山岑。急弦无懦响，亮节难为音。人生诚未易，曷云开此衿？眷我耿介怀，俯仰愧古今。

癸卯尚佳书于日照师范学校

猛虎行

陆机

渴不饮盗泉水，热不息恶木阴。恶木岂无枝？志士多苦心。整架肃时命，杖策将远寻。饥食猛虎栖，寒栖野雀林。日归功未建，时往岁载阴。崇云临岸骇，鸣条随风吟。静言幽谷底，长啸高山岑。急弦无懦响，亮节难为音。人生诚未易，易云开此衿。眷我耿介怀，俯仰愧古今。

癸卯王靖茹书于日照师范学校

猛虎行

陆机

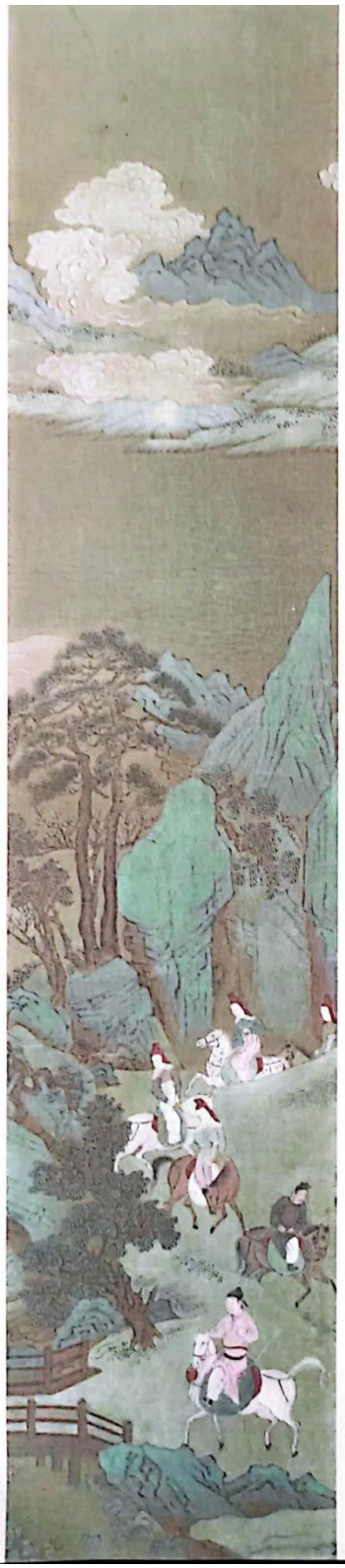

渴不饮盗泉水，热不息恶木阴。恶木岂无枝？志士多苦心。整驾肃时命，杖策将远寻。饥食猛虎窟，寒栖野雀林。日归功未建，时往岁载阴。崇云临岸骇，鸣条随风吟。静言幽谷底，长啸高山岑。急弦无懦响，亮节难为音。人生诚未易，曷云开此衿？眷我耿介怀，俯仰愧古今。

癸卯马清扬书于日照师范学校

猛虎行

陆机

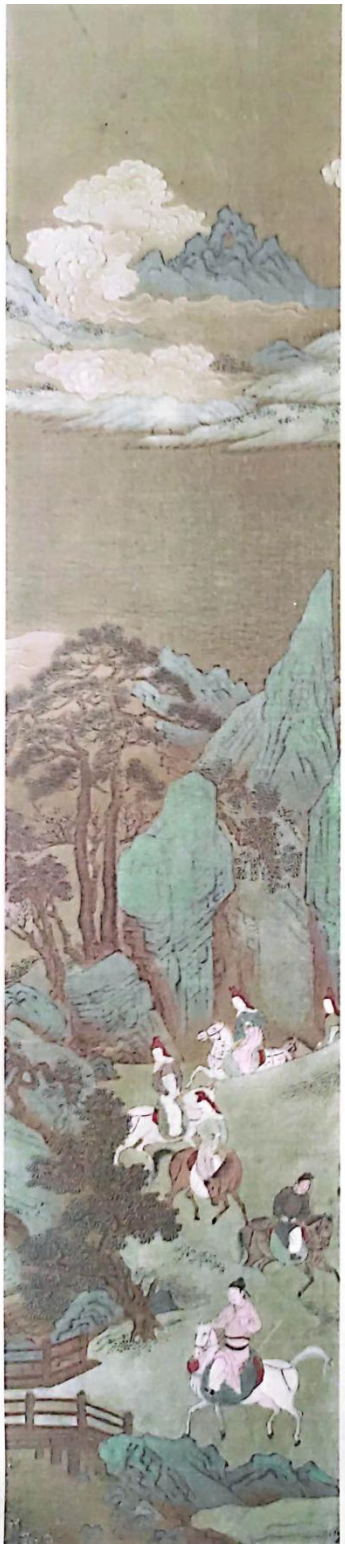

渴不饮盗泉水，热不息恶木阴。恶木岂无枝，志士多苦心。整驾肃时命，杖策将远寻。饥食猛虎，寒栖野雀林。日归功未建，时往岁载阴。崇云临岸骇，鸣条随风吟。静言幽谷底，长啸高山岑。急弦无懦响，亮节难为音。人生诚未易，曷云开此衿。眷我耿介怀，俯仰愧古今。

癸卯宋丽虹书于日照师范学校

猛虎行

陆机

渴不饮盗泉水，热不息恶木阴。恶木岂无枝？志士多苦心。整驾肃时命，杖策将远寻。饥食猛虎窟，寒栖野雀林。日归功未建，时往岁载阴。崇云临岸骇，鸣条随风吟。静言幽谷底，长啸高山岑。急弦无懦响，亮节难为音。人生诚未易，曷云开此衿？眷我耿介怀，俯仰愧古今。

癸卯郭姝含书于日照师范学校

猛虎行

陆机

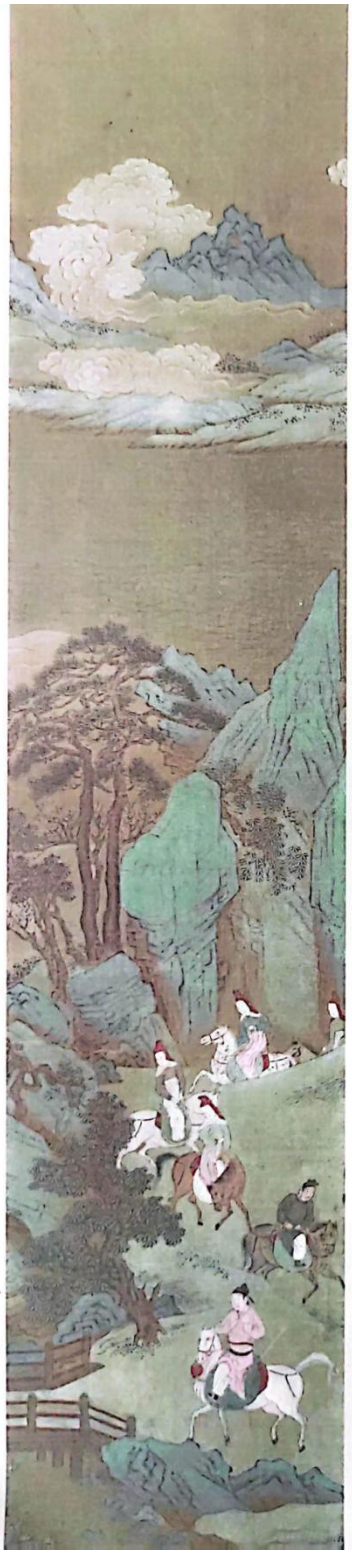

渴士寒岸弦眷
不多栖骇无我
渴心野鸣儒耿
盗整雀条响怀
泉驾林随亮俯
水肃日风节仰
热时归吟难愧
不命功静为古
息枝未言音今
恶策建幽人
木将时谷生
阴远往底诚
恶寻岁长未
木饥栽嘯曷
乞食阴高云
无猛崇山开
枝虎云岑此
志窟临急衿

癸卯翁宜帆书于日照师范学校

猛虎行

陆机

渴不饮盗泉水，热不息恶木阴。恶木岂无枝？志士多苦心。整驾肃时命，杖策将远寻。饥食猛虎窟，寒栖野雀林。日归功未建，时往岁载阴。崇云临岸骇，鸣条随风吟。静言幽谷底，长山高吟岑。急弦无懦响，亮节难为音。人生诚未易，曷开此矜？眷我耿介怀，俯仰愧古今。

癸卯吴梅书于日照师范范学校

猛虎行

陆机

渴不饮盗泉水，热不息恶木阴。恶木岂无枝？志士多苦心。整驾肃时命，杖策将远寻。饥食猛虎窟，寒栖野雀林。日归功未建，时往岁载阴。崇云临岸骇，鸣条随风吟。静言幽谷底，长啸高山岑。急弦无懦响，亮节难为音。人生诚未易，曷云开此衿？眷我耿介怀，俯仰愧古今。

癸卯赵紫含书于日照师范学校

猛虎行

陆机

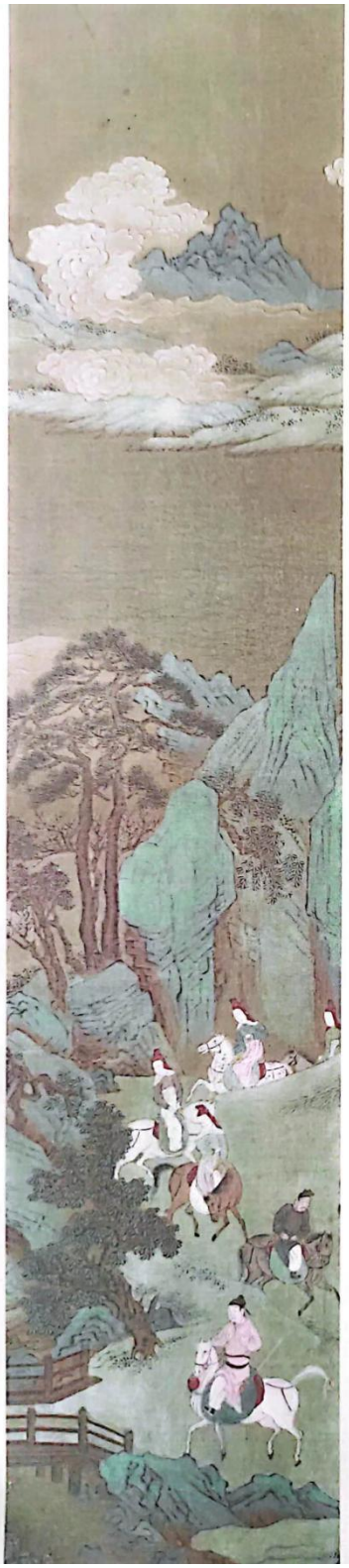

渴不饮盗泉水，热不息恶木阴。恶木岂无枝，志士多苦心。整驾肃时命，枝策将远寻。饥食猛虎云，渴饮不饮盗泉水。热不息恶木阴。恶木岂无枝，志士多苦心。整驾肃时命，枝策将远寻。饥食猛虎云，

窟寒栖野雀，林日归功未建，时往岁载阴。崇云临岸骇，鸣条随风吟。静言幽谷低，长啸高山冷。

急弦无懦响，亮节难为音。人生诚未易，曷云开

此衿眷我耿介，怀俯仰愧古今。

癸卯惠园舒书于日照师范学校